(大同元年十月廿四日第三種郵便物認可)
(康德元年七月二十六日第三種郵便物認可)
康德四年七月十九日 THE SHENG CHING SHIH PAO (日刊) 星期一 第九千八百二十號 (一)

盛京時報

陰曆丁丑六月十二日
昭和十二年七月十九日
西曆一千九百卅七年

時局達到最後階段 國府遽而緊張 駐滬日武官重大協議

【南京十七日電】中國官方、以大城戶大佐之通告、認爲近日以二十九軍及日本軍現地交涉爲中心而動展之時局、中央軍與日本軍圍繞梅津何應欽協定、早已增加直接衝突之危機、双方俱各達到時局之最後階段、因之、各軍機關及外交部、極告緊張云、

【上海十八日電】帝國政府之最大訓令、昨夜七時、已抵陸軍武官室、同時、南京大城戶武官、亦用電話、報告會見曹浩森內容、喜多武官、當即邀楠本、木村、宇都宮等全体武官齊至官邸、以政府訓令爲中心、有所重大協議、該官邸至深更猶燈火輝煌、極形緊張云、

【南京十七日電】何應欽代理曹浩森、接受日本陸軍代表資格之大木戶武官所提示之日陸軍重大警告後、當即向何應欽委曲報告、何應欽當即開關係要人緊急連席會議、至深更亘數次以電話與廬山蔣介石互相聯絡、擧行協議、但大部要人、均藐視日方眞意、强硬態度、似仍然支配大勢云、

對華實行約定 日決重大決意 香月·宋會談最堪注目

【東京十七日電】日本政府、對於因華方無誠意、以致交涉遲延一事、今日開五相會議、對於華方實行諸約、有重大決意、甚此結果、一兩日內、香月駐華軍司令官與宋哲元間、即將開始關於實行該諸約之折衝、苟不迅速解決、不得不斷定爲華方無有誠意、如斯、鑑於日方派兵華北之重要意義、日華關係、已至如何狀態下亦未可測、若是乎、華方對於日方要求實行諸約、是否以誠意臨之、實今後事態發展之重大分岐點也、茲一兩日內、華北現地折衝之進展、最堪重視云、

日對華要求督促 迅速履行解決條件 日陸軍當局發表談話

【東京十八日電】今日下午零時十分、陸軍以當局談形式發表如次、

駐屯中國日軍、自事變發生以來、即忍難復忍難、纍積異常努力、以期事件不擴大、而獲現地解決、但華方於七月十一日夜、簽定解決條件、迄今仍未示誠意、迅速確實實行、不特此也、一方南京政府、使駐在南方軍團、逐次北上、進行準備對日開戰之朕兆、歷歷可數、吾人視此、中國方面誠意實行之日無期、事態殆將永續不安定矣、且駐屯軍以自衛及保護僑民上、增加危險、延而擴之、徒生擴大時局結果之虞、故日方此際對於華方、督促其迅速履行解決條件、爾後俾爲端的明確日方態度之主旨云、

廿九軍之暴戾 超越吾等想像

【東京十七日電】爲調查事變發生後之華北事態計、日政府要人某氏視察北平、天津、蘆溝橋豐台等各地實狀、十七日夜返東京、該氏憤激廿九軍之暴戾略談如左、

『現地中國兵之暴戾、夢想不到者、即

一、廿九軍之抗日意識、超越予等想像、事變勃發後、在北平增駐二旅、警戒異常嚴重、閉鎖城門、構築陣地、對日僑加以不法架走、暴行、迫害、虐待等、以言語不能形容、旅居日僑均抱悲憤、

一、就中對日軍之華軍態度、暴戾已極、時常出以挑戰的態度、看見日兵、加以開槍威嚇、長此以往、日軍因威信、自不待言、且擬蹂躪日軍所有駐兵權及演習權、並擬忽視梅津何應欽協定、大沽協定、其他日華間所現存之許多協定、

一、如此暴慢不信行爲、成爲華軍常態之實情、今後惹起如何不祥事件之重大禍因、蘆溝橋事件、即告現地解決、則該種種事態如決不改善、日華關係、華方若不反省、必呈惡化之途、

一、反之担任保護日僑之日軍、嚴正公平、對華兵之挑戰行爲、隱忍自重、以出以防止事態惡化之態度、上自新軍司令官下至一兵、表示以一人當萬敵之氣慨、令人感佩云云、

國府大勢傾强硬 蔣日內下予決斷 華北時局表示微妙動向

【上海十六日電】蔣介石、汪精衛等、在廬山按照預定開談話會、表面維持平靜態度、然與南京連絡、對軍事當局、除督勵對付萬一塲合之方策樹立外、對日本軍與冀察當局之交涉、加以深甚的注意、一面使許大使急遽返任等、現正講求種種工作、

一面不但軍部且國民黨部中堅份子之抗日思想、異常堅固、牢乎不拔、一般民衆、亦由如此過激份子被誘導、故與中央軍之北上及軍需品之輸送相俟、政府部內之大勢、傾至强硬論、國民政府、如何打開如此重大時局與否、與在華北之交涉推移相俟、頗堪注意、然據觀測蔣介石日內、似下予最後的決斷、時局依然表示複雜微妙的動向、

華北時局

華在洛陽集結飛機

【南京十八日電】據鄭州來電、決定北方作戰空軍根據地之洛陽、頻由南方飛行隊集結飛機、又傳該地現晝夜兼行、忙於從事防空設備云、

胡宗南軍調往魯省

【南京十八日電】中央軍精銳胡宗南麾下部隊、爲監視韓復榘行動起見、奉命調往山東云、

北平城裡情形

華圖謀交涉遷延 在內外盛行宣傳

【上海十七日電】自七日晚事變發生以來、已閱十日、中日關係、仍然暗雲低迷、把握最高指揮權之蔣介石、仍在廬山、發出和戰兩樣之命令、第廿九軍前線部隊盲目的侮日抗日行動、頻發以來、一般官民擧國內外、遵照蔣介石之命令、從事各般設施工作、又各種軍事的準備、今已更行進展、又外交工作、倫敦、巴黎、紐約中國大使、一律開始活動、利用其最得意之逆宣傳、努力中國側立塲之好轉、且爲使列國在適當時期、誘惑干涉起見、國民政府中心方針、即力謀事件解決之遷延、回避與日本側交涉、專從事國內的措施、與交外方面之適宜手段云、

旅日俄民献恤兵金

【東京十七日電】麻布區市兵衛町三三六洋服店、布德列克波夫氏(四十歲)、十七日訪問警視廳外事課、爲慰問活躍在戰線之日軍將兵、獻納五十圓恤兵金、此爲僑京白俄人四百人中首次美擧、該氏曾爲白俄軍略貝克將軍麾下、死守極東線之勇士、該氏對記者略談如左、

斯達林政權崩潰之期、似已不在遙遠、余自來日以來、已滿十三年、余深切得知〃陛下之國〃之國情云云、

日政府於豫算計及華北事變費

【東京十八日電】大藏省目下關於特別議會所提出之十二年度追加豫算案、査定各省要求、按爲追加豫算計算之主要經費如左、

一、隨伴保健社會省設施之經費、
一、華北事變費、
一、隨伴企劃廳設置之經費缺之額、
一、關於獎勵產金之經費、
一、隨伴匯兌管理强化之經費、
一、隨伴第二豫備金補充之經費、

以上各經費、均爲緊急不可緩之經費、又華北事變今後推移如何、在豫算總額上、似相當增加云、

共產黨首腦部等向蔣促交戰命令

【天津十八日電】朱德、毛澤東等共產黨、向蔣介石拍發如左電報、

强隣日本之侵略、國民均所憤慨、吾等以誠意一致團結、當以日軍、請迅速發下交戰命令、則吾等率同左翼部隊、擬立國防第一線云云、

蔣介石接該電報、致覆電略謂、深嘉君等誠意時、機到來、則發命令云云、

電命陳紹寬急速歸國

【南京十八日電】南京政府鑑於時局重大、對參加英皇加冕禮、後仍留倫敦之海軍部長陳紹寬、電令急返本國、

十七日午後九時半、撤退漢口、向漢口之華人避難、以此爲最初、

平漢路從事員避難漢口

【漢口十七日電】近與日華兩軍衝突之長辛店居住之平漢鐵路職員、及該地鐵道工廠從事員、與其家眷八百名、特別編成避難列車、

朝鮮高唱愛國熱 献納愛國飛機

【京城十七日電】當此華北風雲告急、山雨欲來風滿樓之時、鮮人高唱愛國熱、十七日京城崔姓、訪問朝鮮軍司令部內愛國部、献納愛國飛機一架、

陳軍政部次長在鄭開軍事會議

【南京十八日電】軍政部次長陳誠、奉蔣介石重要使命、十七日由南京飛往鄭州、陳在該地召集劉峙、商震、胡宗南等中央軍將領、開軍事會議、逗留數日、關於動員及配備問題、担任一切指揮云、

關於華北事變之哈爾長官聲明要旨

【華盛頓十六日電】十六日上、哈爾長官發聲明如次、

美國政府、爲確保世界和平起見、

一、國家的並國際的自省、
二、爲遂行政策、避免行使武力、或干涉他國內政、
三、擁護國際條約神聖、且希望遵守之、

美國政府、確信軍備有縮減之必要、惟爲確保國家安全、確認必要軍備、美國政府、所持方針、不取一切與他國結成同盟、或有捲入他國紛爭之虞的約束、但列國協力、爲擁護上述條約權利、對於實際方法、相信必要協議、同時、容有必要之塲合、確信改定條約、亦可行之、美國政府、不論地點如何、在起重大敵對之塲合、認爲其結局於何等形式必影響美國權益、乃至權利義務也云、

哈爾與羅會見 磋商華北事變

【華盛頓十七日電】美國國務長官哈爾、十六日夜發表美國政府之聲明書、希望華北事件之不擴大、然於十七日正午、訪見羅斯福總統、共進午餐、據美官方聲明、羅總統與哈爾國務長官、關於中立法之發動、有所協議、仍未出以任何行動之用意、現正靜觀華北事態之推移、於該會見後、哈爾國務長官、對記者團略謂、今日與羅斯福總統會見、關於遠東情勢、交換情報、希望事變之不擴大、並美國政府、尙未決對付華北事變之一切決定云云、

本日一大張

本報十八日午前十時發行不再誌號外、閱戶若不接收、向報差可以索要、

財政部指定金奉天產買入人啓事

啓者茲於六月十日奉財政部指令第九〇〇七號指定本店爲奉天市產金買入人關於砂金、生金、塊金、依法一律收買價値公道分量準確希望如有上項產金前來售賣本店無任歡迎

奉天產金買入人
萃華金店總號 門牌三一
萃華金店西號 門牌三六
華興厚金店 門牌二四
同啓
城內中街路北

開設法律事務所

前任奉天高等法院首席庭長
齊齊哈爾高等法院次長
律師 法學士 行山義光 謹啓
(奉天葵町十九番地電話三一二三一九)

啓者敝人今辭官途開設法律事務所辦理民事刑事及一切法律事項特此謹佈

義縣公署招考譯員事務員廣告

一、考取名額 一、繙譯及事務員各一名
二、投考資格 一、繙譯、高中畢業以上滿洲國或滿鐵日語一等合格以上年齡二十五至三十歲者、二、事務員、中學畢業以上日語二等合格以上年齡十八至二十五歲者
三、報名 七月二十三日午前中向奉天省公署學務科提出履歷書報名
四、考試 七月二十四日午前九時起在奉天省公署學務科分別施行當日發表(自帶筆具)
五、考試課目 日語、國文、口試、
六、待遇 繙譯七十圓至八十圓 事務員四十圓上下

遺失借據聲明作廢

啓者敝於康德三年七月三十一日借與安東天慶豐國幣貳千圓康德三年十二月三十一日爲期此欵於康德四年一月十三日本利如數付淸又於康德三年九月九日借與安東惠豐號國幣壹千零四拾八圓康德四年二月三日如數付淸該各立有借據一紙因保藏不愼不知何時遺失迄今仍未尋着除在安東總商會備案外此後兩借據無論落於何人之手概作無效特此鄭重聲明

寬甸小蒲石河 協豐裕 啓

第壹期決算報告

貸借對照表(康德四年上半期)

借方(資產之部)	圓
未拂込株金	二、五〇〇、〇〇〇·〇〇
資產勘定假拂金	一、二七五、八〇八·〇一
假拂金	一八、六九二·四九
銀行預金及現金	二九七、四二一·八〇
鐘淵紡績株式會社勘定	一、五三〇、五五五·一七
需用品及石炭	三六、〇三三·七〇
計	五、七六八、五三二·一七

貸方(負債之部)	
株金	五、〇〇〇、〇〇〇·〇〇
康德染色株式會社勘定	七三〇、一〇六·〇五
未拂金及假預金	六、六九二·八四
從業員貯蓄金	一、七三三·二八
計	五、七六八、五三二·一七

右之通候也

康德四年六月
康德葦パルプ股份有限公司

續聘請法律常年顧問啓事

茲聘請律師崔荊巖先生爲敝人生命財產名譽信用及其他一切權益如有侵害情事均由該律師依法負責保障特此聲明

奉天大南關撲子董胡同六號 馬延 啓

律師崔荊巖啓事

本律師承受馬延啓君續聘任爲法律常年顧問嗣後凡關於該君生命財產名譽及其他一切權益如有侵害等情本律師依法負責保障特此聲明

奉天小東關乾興店胡同四號
律師 崔荊巖
電話四、三八一七番

奉天市公署協和日語學院招生

學額 高中部初中部各六十名普通班深造班各三十名日語專修科留學預備科各六十名
期限 日語專修科二年卒業餘均一年畢業
報名 自七月一日起在本校事務課
開學 八月二日
待遇 留學預備科畢業爲考入日本各大學及專門學校留學外共餘畢業成績優秀者介紹市公署及各機關任用之
宿舍 爲遠道學生便利計備有宿舍伙食學生自理
校址 奉天市工業區五馬路南三街警所後身大紅樓便是
備有詳細簡章函索附郵票四分即寄

招募各縣分店長

政府專賣特許品

一、本社爲擴充營業起見今特擬於全滿洲國內每縣各招設分店一處(即獨家經營)
二、營業科目、專賣特許化學紙製品及最新發明文房具品各種
三、待遇、每月除提成外、另有津貼開辦費貳拾圓支給有志担任者望速須先指定某縣附郵票四分詳細簡章即寄特此週知

滿洲國總發賣元 教育事業合資會社
本社 新京市永長路福祿街壹號
支店 奉天 濱江 吉林 錦州 安東

奉天善隣學院招募插班新生

裁縫手藝科(家政科B組)貳拾名
日語科(家政科A組)拾名
學費 每學期國幣拾貳圓雜費國幣貳圓
報名期日 自八月一日起至八月十日止報名費國幣壹圓
考試期日 八月十三日
備有宿舍
需要簡章時隨函內寄郵票四分
奉天商埠地三經路九緯路
善隣女子技藝學院

金融合作社職員養成所招募講習生

一、受驗資格 (1)中等學校之畢業生或有同等學力勿論任何僻地堪能勤務者 (2)年齡未滿三十歲之滿人且通曉日語者
一、招募人數 約百名
一、報名截止日 康德四年七月二十五日
一、考試地點 新京·奉天

如要受驗簡章願書及其他用紙等祈附送二分郵票向經濟部銀行科函索可也

康德四年七月 滿洲帝國經濟部

丟失滙票聲明作廢

熱河省承德縣西大街大滿自轉車行由中央銀行滙至奉天滙票一百三十二號計國幣一百五十圓此欵係付給奉天大西關聚豐車行竟因不愼將該滙票丟失爲此登報聲明作廢無論落於何人之手概作無效

聚豐車行啓事

聘請華語教師啓事

啓者敝商店特聘北京人或擅長北京官話之滿人須可能出外教授者詳細請當面接洽可也

小西關大街二八一 正金銀行對過
株式會社 丸永商店 電話(二)一五〇九

奉天電報學校招生

額數 本科(初中程度)預科(高小程度)各一級六十名
報名 由國歷七月十六日起八月十日止
開學 陽歷八月十四日(有畢業證件免試)
待遇 卒業介紹滿洲國內各鐵路局車站充任電報員之準備
另有詳細簡章索閱附郵票四分即寄 校址奉天大南邊門裡

辯護士 前法官 古賀光豐 法律特許事務所

承辦民刑訴訟·常年法律顧問
商標特許意匠·創立公司手續

律師通曉滿洲言語

奉天大西關大什字街地方法院前 電話(長)二一三七三番
新京東四馬路永長路十八號 電話(長)二一三九六四番
電話(長)三一五四九七番

舊東北要人 聯名爆彈聲明

日軍拯救華北民衆 誓必始終誠意擁護

前東三省軍長穆春氏、前熱河綏遠都統汲金純氏等、在奉舊東北要人等、因華北事變勃發以來、對其推移、即有多大之關心、曾繼續靜觀、茲對日之華方之暴戾已極之不法行爲、極爲憤慨、遂破其沈默、以前記兩氏以外十五名之連名、於本日發表左記之爆彈的聲明、已闡明對於事變之確固態度、

對華北事變聲明書

關於華北事變風雲險惡日甚一日、我民衆等對於大日本帝國政府之聲明、堂堂正正深表贊同並絕對信賴大日本帝國海陸空軍之精銳實駕乎全世界各國以上、斯爲世人所公認者、而與落伍國家之中華民國相較、眞有天壤之別、不可同日而語、倘至最後萬不得已之場合、則大日本帝國忠勇道義之皇軍、發揮其扶持正義人道之精神、拯救華北民衆於苛斂誅求虐政之下、當操必勝之權、毫無疑慮、此時隱忍自重、不過本諸寬大爲懷、冀促中華民國少數惡思想者之反省、早日圓滿解決、維持東亞和平之局、以達成增進世界人類福祉之大目的、而於大日本國確保東亞和平之苦衷、凡吾民衆已有五年之認識、信賴益爲深切、以日滿兩國不可分離之關係、誓必始終誠心誠意擁護我國家及友邦大日本帝國、並一心一德願作皇軍之後盾、而爭共存共榮之立場、特此鄭重聲明云、

長尾部隊飛機 平安無事

十七日長尾部隊之飛行機飛行中於奉天西方某地點爲不時着陸、當時瀋陽警察廳丸野、巡官發見該事實、直赴現場協力搭乘者、機體及搭乘者均無事、長尾部隊長、對該巡官之好意表示深謝之意、

瀋縣注重衛生 水井口須製蓋

瀋陽縣公署、現以各村之水井、多無井蓋、與村民之衛生有莫大之影響、茲爲注重衛生起見、對于無井蓋之水井、須一律加欄製蓋、限于本月底完成云、

滿德親善慶賀會 各地準備終了

【新京專電】滿德親善祝賀會之全國慶祝日期、業經擬定於二十日首在新京舉行、二十二日爲奉天、二十五日大連、二十七日哈爾濱三處分別舉行、已誌本報、茲主催者協和會方面、以時期已迫、爲先期籌備起見、特於十八日止、聯合政府關東軍以及滿鐵弘報協會等方面準備當告完成、端待時期之來臨以便盛大舉行云、

警戒管制解除後 應注意事項

爲民衆關係・非時局和緩

關於警戒管制解除、南防衛地區司令部當局、於十八日將解除後應注意項目、發表左記談話、

自十三日以來於南防衛地區實施中之警戒管制、以昨十七日爲中止、除特殊之燈火及對一般如平常許可點燈、查特殊之燈火之意義、爲廣告燈、看板燈、裝飾燈及百燭光以上之屋外燈、

從此特殊燈火如從來須要消燈、於警戒管制解除之際、茲述一二重要事項如左、

今次之警戒管制解除下令者非因華北狀勢緩和之關係、於斯點不可有誤解、解除之理由就各種警備機關之行動、一般商工業者之操業、乃至一般家庭之生活等、當局考慮之結果、認一時中止爲適當性也、華北之狀勢、依然在於險惡之途程、風雨之變轉暫不能爲之豫斷、從何時再發令警戒管制、不得測知、宜官民一致協力滿日冷靜裡不失異常之緊張、以愈愈完成防空之諸準備、於警戒管制再行之際、一絲不亂、須實施合理的且澈底的管制、特注意一般準備覺悟之必要等語、

又訊、南防衛地區司令部十八日召集在奉主要會社工場之代表者、關燈火管制實地指導以謀警戒管制再行時之準備又訊瀋陽警察廳及聯合防護團、電業公司之三機關、關燈火管制、在重要之地點實施各種之模範設施、以對市內居住者、並隣接地區居住者謀標準的管制施設化、

時局講演會 協和會即舉行

協和會奉天市本部爲喚起市民人等注視時局之動靜計、特經擬定於今十九日起始、分別招集市內各分會員等、舉行時局講演會、席間對於華北之事變經過及滿日不可分之精神上、依照中央本部之宣言、有所說明、以期會員人等普及瞭解云、

滿華國境地方 人心安靜

【承德】綜合今次滿華國境方面、關於今次事變之情報、關內外人心、俱未動搖、尤其滿洲國側隣接地各縣庶民、全幅信賴滿日公正行動、孜孜安於生業、僅古北口市內、物資稍告不足、刻下匯兌尙無變動、通州國道沿線、亦甚平靜云、

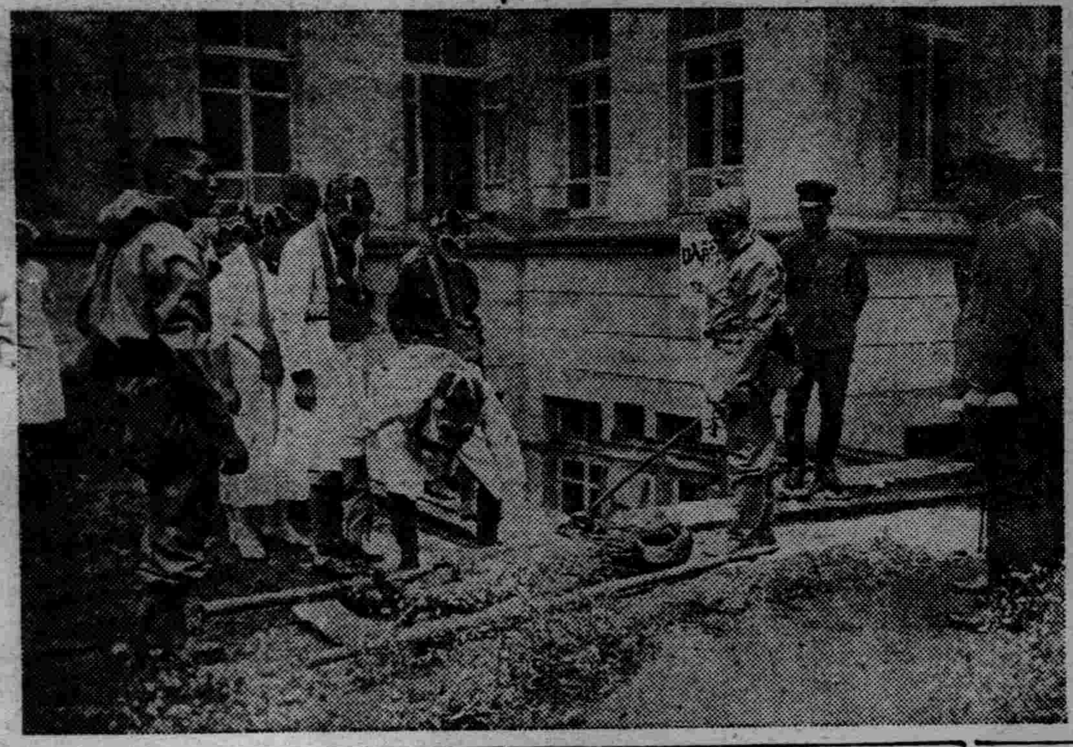

我國首都防空演習 市立病院防毒救護一幕

家庭之防毒與救護（上）

關東軍司令部陸軍軍醫大尉 阪崎善雄

凡戰爭之攻擊手段及防禦手段、爲相對者、互相凌駕、絕無止境、苟發現新毒物、即有優秀完全之防毒面具發明、此乃現代趨勢也、吾人必常準備完全之防護法焉、

彼歐洲大戰時、德軍全在伊普爾戰場、使用毒瓦斯之鹽素瓦斯、維時尙無所謂防毒面具之爲物、故犧牲人數頗多、百分中約達三十五人、即有百分之三十五中毒者是也、然經時未久、已有防毒面具、發於戰線上、雖不完備、犧牲者已減少至百分之二十四矣、其後、於毒瓦斯品、種數量及使用方法、大見發展、一方防毒面具、改良又改良、其使用法亦極熟練、結果、瓦斯中毒者、減少至百分之一八、百分之六百分之二點五矣、

此雖係歐戰當時之戰場事實顧已足示防毒適否關係之如何重大矣、

今假想戰時、都市空襲、以如何方法行之、則敵機投下炸彈、燒夷彈、瓦斯彈等三種爆彈事項、不難想像、此外、或有所謂瓦斯雨下現象、即用飛行機如雨一般地降下液狀毒物耳、先投下燒夷彈、使市民混亂、更乘此機會、向彼等處撒下瓦斯、或選定目標、向重要健築物投下炸彈、總之、此三種方法、交互行之、一反覆行之、絕非不可能者、至於防護方面、各種防護機關活動、尤其防護之網高張、俾敵機襲來、迅予發現、講求對此之萬全方策、而現在處於飛行機優秀性能之時代、尤其自地理的關係言之、滿洲各都市中、敵機逃出防護監視之網而侵入絕對不能避免、故倘襲擊吾人之都市、必仍受損害、不難豫想、爲使此打擊最少起見、非完備各種準備及各種設施不可、但縱如何準備設備充分、若各市民本身、對於毒瓦斯之知識及防毒訓練不充分、則減少被害一事、終不可能、況吾人未有受過空襲之經驗、故必須眞誠着想焉、職是之故、關於家庭諸君防毒上務具之心得事項、略陳一二、

緣毒瓦斯者、各國均秘密研究、將來戰爭中、果出現何等毒瓦斯乎、殊未易明也、惟迄今所知之毒瓦斯、便已種類繁多、祇其代表者、亦有十四五種之夥、且其性質上、各不相同、極大體言之、侵入呼吸品、使人窒息者、謂之窒息瓦斯、中毒神經立死者、謂之中毒瓦斯、刺戟鼻喉、盛行噓噴瓦斯、刺戟眼目、流淚不止、一時盲視者、謂之催淚瓦斯、一着皮膚、皮膚生水泡、其後糜爛、不易治療者、或其蒸氣於皮膚外、便入眼目及呼吸器內、毒入身體內部以死者、謂之糜爛瓦斯、

大體分爲以上五種、而對於此等說明、無一一分述之時間、故簡略言之、蓋其已有散見於各種書籍上者、所對此加以台覽 （未完）

橋本參議蒞京 張總理與之握手

稅務署嚴查 僞造印花

奉天稅務監督署、因各地往往有不肖之徒、私自僞造印花、漁目混珠、關係國家稅收、特行通令各縣稅捐局、派員詳細調查、務將拘捕按法治罪、決不寬容云、

日女校防空獻金

此次華北風雲重大、故各地捐防空獻金及慰問金者、日見衆多、茲聞日站奉天浪速高等女學校同窓會、提出會金二百元爲防空獻金、交警署內、又市內若松町五十八番地、住長里英太郎之子送防空獻金五元而警署頗爲嘉納云、

遼河口 現鹽田

滿洲國產鹽頗爲豐富、茲聞遼河河口地方、發現鹽田、該地人民現擬呈請當局、開辦鹽田能否照准、現正審核中云、

欽派二武官 分赴各地

【新京專訊】本月（即七月）二十日爲奉天中央陸軍訓練處舉行卒業典禮之日、是以皇帝陛下欽派侍從武官郭文林及隨行官葛衡溥前往監禮、定於七月十九日（星期一）下午二點十分由京出發、二十日下午十點歸京、又欽派侍從武官趙籛昌（海軍上校）隨行官蘇正緒赴佳木斯視察江防艦隊、其日程爲七月十七日下午十二時由京出發、十八日上午七點十八分到哈、九日上午九點由哈乘飛機出發、同十點四十五分到着佳木斯、自二十日至二十三日視察松花江上航行之江防艦隊、二十四日上午十點五十五分乘飛機就歸途、同日下午九點三十六分乘京濱車回京云、

各機關辦公時間 或將延長

奉天省市各機關爲遵照中央規定之辦公時間起見、當於本月十六日起始舉行半日勤、每日午前八時起至十二時止、就中除瀋陽警察廳因時局關係仍行依照平時之辦公時間外、餘者各機關均已實施半日勤務云、又各機關鑒於時局關係、亦將有自動延長之意云、

製造所火警

三洞橋派出所管內、光榮里門牌一六一號、大連機器製造所奉天支店、執事日人田中島夫、十七日午後十時五十五分許因樓上燎解爐烤着天窗木板而起、嗣經消防隊赶到、努力施救、予以撲滅、結果損失方面現尚未明云、

汽車撞人

十七日午前十一時半、日站千代田通三九番地鳥羽洋行貨物自動車運轉手林茂二十九歲、駕第七五八號汽車由西塔行抵九經路憲兵隊南地方、將騎自行車之李廣憲撞倒、胳膊手部撞傷、經警察赶到、將受傷者送醫院調治、並將肇事者拘捕罰辦云、

小南小北間黃汽車 昨在城內肇禍

十八日午前十時十分許、黃汽車九四五號、由司機關洪昌駕駛之下、由小北邊門向城內駛行中、行抵小北城門裡會仙電影院門前地方、因一時失愼、當將行路中之張海周予以撞傷、時該地鼓樓值崗中之交通警士瞥見後、即時前往救護、判明被傷者現年十七歲、原籍黑山縣人、負傷處爲左臂及大腿、當將肇事之司機送署後、即時將該負傷行人送赴赤十字會病院中醫療云、該負傷之張海周現寓其親家小北關太平胡同門牌四號云、

竊去洋服

大西關商業學堂胡同、住戶常守仁、于十七日午前十一時、夫婦二人、赴北關串門、忽由後窗進去賊人一名、竊去洋服二套、至午后四時歸來、始行發覺、當報警査緝云、

經濟與產業

對全滿建築工程界 鋼材工業之貢獻（2）

新興建築技術之一劃期

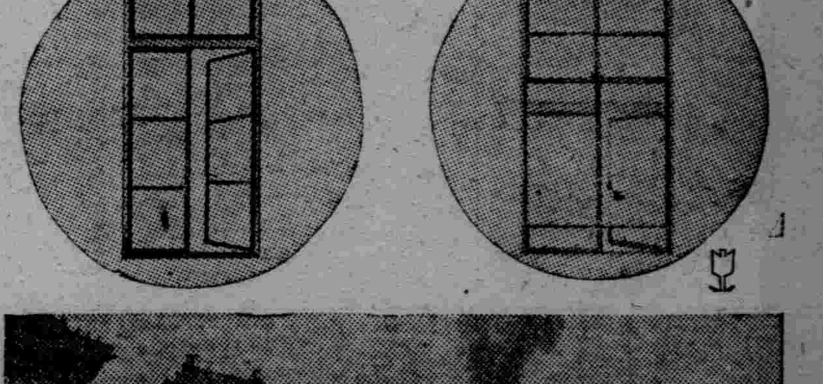

鋼鐵窓之一例

（上）鐵道總局本廳舍、設計鐵道係總局建築課、施工係福昌公司、窓爲防寒防塵之特種加工、外部開放裝置、扉爲高級鋼製扉、（下）爲吉林鐵路局廳舍、設計爲鐵道總局建築課、施工高岡組、窓爲日滿鋼材式外部兩開內部一方上下窓、扉爲日滿鋼材式鋼製扉、

鋼鐵窗應用之模範宿舍、最近奉天及新京市內、新式住宅構想優美窓粹之美觀等、悉係鋼材建築之精粹、新京之集合住宅、大部分利用輕量鋼鐵窗奉天之琴平大樓等、亦其一例、伴隨鐵骨建築、鋼鐵窓之利用頗大、

查住宅建築上、窓之生命、在於採光及換氣、然如滿洲建築物、對換氣考慮缺少之建築物、國民健康上、頗不適當、最近爲健康萬能時代、專要求明朗之建築、策應建築、謀鋼鐵窗之標準化、

工場建築

鋼鐵窗之利用價值之大者、爲工建建築上之新發達、查工場建築之關心、於冬期極寒地、頗爲注重、密面奪取之熱量、莫大、煖房費應用、呈大漲價、則鋼鐵二重玻璃窓粹、防止熱量之損失、頗爲有効、對一個窓粹、由內外面、嵌二重玻璃、其中間設空氣層、故傳導熱絕緣、室內收保溫、効果、祇不過二重玻璃、通風部周圍之接觸須要最重、寒風侵入、謀積極的遮斷、窓粹閉鎖之際、室內以中空壁、完全隔離屋外、而工場等、涉長徑間以迴轉窓之連續、謀近代設施、其有力特徵也、

一、晝間利用光綫之多、

二、夏期通風換氣之自由、

則對連續窓裝置交換機、以謀開閉便利、依該交換機利用、得通風之完全、又二重鋼鐵窓、對遮熱頗爲有効、遮斷外界之騷音、効果亦頗大、查豐富光綫及新鮮室氣、各工場爲均希望之重要條件、採光之豐富上、利用明採窗之傾斜、最爲有効、倘一般木製窗類、爲斜面開閉時、忽不能開閉、使用天窗、換氣通風、呈不便之狀、更積雪時、全喪失其効果、連續鋼鐵窗、補給該缺點、無雨漏之缺虞、鋼鐵窗之尺度、爲二十呎、依溫度差、鋼鐵窓之伸縮、於繼手受巧妙的吸收、全体無何等無理、開閉操作、利用張力式交換裝置、

鋼鐵扉規格

大型式扉

俱與窓粹重要之建築工作、爲新式鐵扉發達、外粹、框鏡板、採光部之組子及附屬金具等、各部材設立所定之形狀大小、同時、扉高、幅內法、開口寸法等選定、一般使用者、全呈標準化、並大量生產化、而共型式分類、有工場及事務所型工場型以堅牢經濟爲主眼、工場以倉庫、市場車庫等爲目標、事務所型對事務所、學校病院圖書館其他各種建築等、有異常的廣汎用途、兩者有一方開閉及双方開閉二種、

查鋼鐵扉、依建築之性質構造及樣式、有相異點、框之緣型或額緣之形狀等、有各種樣式、車庫、格納庫、發電所、工場等、一般大型扉爲必要、此等比普通出入口用鋼板製品不同、以鐵骨作成剛强之粹組、對此按設窓粹、以張鋼鐵、俾附屬開閉裝置、

格納庫式扉

爲除從來橫引式缺點起見、對格納庫扉、附與劃期的改革、採用品上式操法、即扉爲懸重式、依電動開閉裝置、向外面上方伸揭揚天蓋、依扉之構成及開閉之樣式、分天蓋扉及伸縮天蓋扉二種、均除去從來橫引扉時間空間之不經濟、航空機之格納、俾爲有効、且共運用、俾最敏活、兩者之共通的特徵、廣範圍之開扉、爲必要、局部或全部、一律於一分間內完了之、該扉之特徵、於開口時、呈庇護之狀、操作輕快、經費僅少、開扉開始後、即並列機體、俾扉面編入、鋼鐵窗粹光充分、最重要之事項、揀擇優良材質、以安全係數愼重製作之、具實施必要之安全裝置、扉自身亦利用架構鐵骨用之部材、如是作製剛强實鋼鐵扉、爲滿洲建築史上之一劃期也、

承德電業 電燈料金低下

【承德】承德電業爲電燈料金低下起見、向本社申請低下今次得許可、遡既往七月一日斷行低下、依改正料金每一基羅四錢、減額爲約十成三分低下、

奉天市內之 滿人綿布商 工業漸活況

於奉天滿人側綿布製造業、因日製之壓迫、業態極不振、然最近電機染色工業之改善發達以來、奉天產染色綿布、向北滿及冀政府區域、向華北各省輸出、現在市內之主要綿布工場、至誠永、双合成、同盛工廠、裕民工廠、專聚永、裕源和、鴻昌德、同德永、德義長、天興得、永興工場、以全力實施生產、依然供給不足、現以宵夜間兼行操業、期呈復活、

冀東貿易之近況

最近每一日之入荷狀況

因夏期閑散及中國當局之嚴重取締、沈滯之冀貿易品大部分、砂糖爲主、煤油人絹等、因大連價格上漲不安、砂糖停止大量取引、現運到之砂糖、向內地、爲現地消費之狀態、因河水涸竭及取締之强化、不在大連百斤之市價、示最近一日之運入狀態如左、

▲由北戴河	
加工人絹布	一俵
日用雜貨	四六
捺染綿布	七二八梱
膠皮車輪	七箱
砂糖菓子	三六箱
藥品	七箱
毛織布	一俵
綿絲	一〇五梱
洋灰	一、五三五梱
帽體	三二箱
加工絹絲	七九梱
▲由昌黎	
加工人絹	三九俵
綿布	三二俵
電氣器具	一四箱
▲由秦皇島	
部分品	五九箱
日用雜貨	三五梱
亞鉛華	八〇俵
鐵酸	四〇梱
揮發油	七箱
燃料油	一〇四特羅

海商法（亖）

旅客於發航前、爲解約之聲明、須支付運送費之半額、於發行後爲解約之聲明者、須支付運送費之全額、

第一百十四條 旅客於發航前、因死亡、疾病其他、關於一身之不可抗力至不能爲航海者、海上運送人得請求運送費四分之一、

前項所揭之事由、於航海後發生者、海上運送人得從其選擇請求運送費四分之一、或按運送之比例請求運送費、

第一百十五條 旅客運送契約因第八十五條第一項第一款至第三款所揭之事由終了、但其事由於航海中發生者、旅客須按運送之比例支付運送費、

第一百十六條 旅客死亡者船長須依最適於其繼承人利益之方法、爲在其船中之行李之處分、

興中公司之 棉業倉庫

興中公司之棉業倉庫、已着手工事、次爲布列克斯工場及附屬建築物之着手、現大連滿鐵本社設計中、近日中完成、來月儘先付參加建築商投票、該工事亦預定於九月末、與倉庫同爲完工、再說布列斯機、現向德國批定、來月中到天津、十月初開始事業云、

戲劇 一大釋尊 (廿七)

(山田武逸)

大釋尊 脫稿後附言

戲劇『大釋尊』一文。連載本報謬蒙讀者諸君閱覽。銘感曷似。念余不文或有傷及釋迦高德之處。特於篇末。詳記大釋尊之略歷。無非以示敬仰。而合史實罷了。

按釋迦牟尼。距今二千五百年前。在北印度。喜馬拉雅山麓。爲迦毘羅王國太子。生來慈悲之念甚厚。無論何事。有沈思深想性質。有時他與父王一出城。看看農夫勞働狀況。身穿襤褸衣服。出大汗勿耕地。勞苦疲乏之牛。一味喘氣。這時由空中飛下來一小鳥。啄去了被鍬頭鋤傷之虫。釋迦在樹蔭地看着。結局比較自己身上。不但可憐農夫耕牛等的勞苦來。反之憐惜被傷虫子之命運。他越發沈思起來。父王看他。甚是惦念。或給他娶妃子。或修金碧美麗之宮殿。想要使他參與國政。可是他每一出城外所觀看的。不是拄棍子之老人。就是要死之病人及送葬之死屍等等。更使他感覺世上之無常了。

『人爲何生下此世來。吾等將來之命運到底如何。』思來想去。結局不能忍耐此等苦惱。

『除了要出家。蒙聖賢領教以外。無他善法。』雖有父之諫言。妃之悲嘆。也不能翻過他的決心來。如此他二十九歲之一夜。乘大家不知不覺之中。逃出宮殿。而走上了苦心修行之途。

他雖尋着名高之學者。而所教訓。可是無論那一個高名之聖賢都不能教他滿足。他遂決心。『再不能倚靠他人。我自己一個人去修行去吧！』(未完)

母親 (續)

(景芝)

母親所受的痛苦。我雖沒有看見過。但我在兒時曾看見過。一個鄰居的『熬頭』媳婦所受的痛苦。有一天在炎炎烈烈下她坐在院子裡掉眼淚。懷裏抱着一個嘶嘎了聲音哭啼的孩子。額上。鼻尖下有一塊塊淤紫的血印。屋子裡是公婆和丈夫的叫罵聲。院子裡擠滿了看熱鬧的人。大家竊竊私語着。這『熬頭』媳婦我想像就是幾年前我的母親。她懷裡的孩子該就是我或者是我們的弟兄和姊妹。在這種痛苦的生活中。母親的舊病便時常犯起來。母親共有九個孩子。在脫去了那位厲害的老人的痛苦後。子女的累贅又加到她的身上來。於是她的舊病繼續犯下來。

鄉間是沒有眞正的醫生的。病人們的命運全操在神。巫。『偏方』和一些所謂『偏醫』的手裏。我家的小巷裏便住着一位『偏醫』。他用來給人們治病的法實是一條針。針法是在病人的頭上。胸上。腹部和背脊的皮膚上用力刺破。擠出一些被病菌毒化了的黑血來。不信神巫。和『偏方』所治不好的病人便都來求他。從兩三歲的孩子(我現在還能記 得我的兩歲姪子康在受到針刺時的慘痛的哀號)到七八十歲的老人。從頭痛牙痛到傷寒白喉。全依仗着他的這一條針。母親病到劇烈時。所常求的唯一『醫生』便是住在我家巷裏的這一位針醫。

昨晚母親的舊病又犯了。我因到家來時。看見她躺在地上鋪的一張草褥上。妹妹流着淚在旁擊着一盞煤油燈。她背上已經佈滿了紫紅的血斑。這位酒氣薰人的針醫還在繼續地針下去。

家裏的人都會感到母親的舊病將來終會有一天結束了她的生命。但是我們跟下只能等待着這種惡運的降臨。我們沒有半點力量來延緩這可怕的日子的之到來。們走不進都市裏那些新世紀的科學的醫院的大門。它們和鄉間的下層病人我間。有着一道越不過的鴻溝。我們所能祈求到的唯一醫生是這位盲目的針醫。他操縱着鄉間一切病人們的命運。我們只能以宗教的虔誠來信賴他。信賴他。像久旱時信賴一片不可知的黑雲。(完)

橄欖譚 (五十六)

(儒丐)

本年夏季。似較往年爲熱。日來尤甚。不但執務者煩燥不堪。即一般有閒階級。亦似却暑無方。日以飲氷圖快。殊不知天候雖熱。如以鎭靜臨之。未始無淸凉之法。故欲人避暑。誠不如使暑避人。凡經濟充裕者。每屆暑天。恆多方以爲避暑之計。惟以錢買凉。窮人莫辦。拮拘效法。轉覺由忙生熱。不如持之以靜。端坐讀書。使心不外馳。意與古會。雖斗室亦有凉意生焉。

暑氣薰蒸中。無計可施。尤宜滌慮靜心。以古書爲淸凉散。室中不可多置什具。以空寂爲宜。物多則煩亂。雖望有凉意矣。午間切不可敞開窗戶。以緊閉爲得。常人每好洞開窗戶。謂可通風。殊不知晝間溫度。戶外實較室內爲高。窗戶洞開無異自 引熱氣入室。暑中開窗。宜在晨夕。早晚有凉氣。晝間多熱風。不可不知也。

暑雖可畏。凉意亦可人爲。庭前要有花木。不時以水洒地。室內更要淸潔。布置疏落典雅。瀹茗焚香。跣足科頭。臥凉榻上。高吟『五月江深草閣寒』。雖無電扇氷桶。習習然凉風生焉。

暑中貪凉。猶寒中取暖。惟過凉過暖。皆非衞生之道。暴飲氷水。爲害尤劇。必不得已。須徐徐飲之。使高熱之腸胃。漸與凉會。或不至激而生變。

夏日食物易腐。故夏之衞生以愼飲食爲上乘。

小說預告

歷史小說『福昭創業記』

本社記者儒丐先生。所著小說。久已膾炙人口。無待贅言。近年以來。因讀物蕪亂。非盜即淫。先生慨之。乃抽暇編纂。『福昭創業記』一書。博採開國方略、淸史稿、聖武記。以及日本。朝鮮舊錄。用章回体。改爲通俗演義之書。雖名爲小說。實則一本正史。讀者藉此不但可以曉然三百年前史事軼聞。兼可修養身心振刷意志。以視無益之閒書。孰得孰失。不待智者而可知矣。福昭者。太祖太宗之陵名。二帝創業。由近及遠。先內後外。艱難締造。無事不心晝身當。今日吾人棲食此邦。謂爲王道樂土。亦知三百年前。有英雄豪傑。血戰數十年。爲吾輩造此搖籃乎。揆以崇德報功之義。亦當有以紀念。緬其事蹟。足資教訓者不一而足。苟屬國人。皆宜閱讀。本書不加附會。據事直書。與坊間荒誕不經之書。不可同日而語也。正文以外。又懇大同報記者廖經世先生。精繪插圖。每日加刊一幅。更爲相得益彰。刻正整備一切。不日由本報逐日刊載。特此預告。

盛京時報編輯部啓

燈謎

(趙種雲)

春風一度馬蹄閒(俗語) 得意不宜再往
淨池帶(古文目) 進學解
上書荐參(三字經句一) 老何爲

榮哀錄(劇目) 一生死板
擬人作東道(志目) 保住
蛾眉半蹙知誰恨 電影片名 美人心
步今(詩經句一) 取譬不遠
折腰忽自笑(四子句一) 恭而無禮
射月(六才句一) 望將穿
樹之遇春(古人) 常建
天外三峰削不成(吉林舖名) 泰華西
種人生果(劇目) 落花園
閑廠臥淸香 伶人) 露蘭春
九轉丹(志目) 成仙
天上消遙(電影片名) 自由神

蘋果培植談 (下)

(友文)

蘋果。栽植後五六年間。要絕對注意整枝。苗木栽植後的當年。高達三尺五寸。剪定後伸 出先競的芽及其次三芽乃至四芽。但任其自然。經過夏天而至秋天。一入冬季就要把它整頓方法是以先端的芽。即頂芽。當爲幹。所以在二尺乃至二尺五寸 的地方剪定。其下部出伸的三芽四芽。可當爲主枝的。則在平均二尺左右的地方剪定。但這三四枝主枝。往往不是同伸長的站。那末剪長留短。而下部剪長。不過。這裡要告訴諸位的。就是不熟鍊的人。很容易剪過頭。以致使結實期延長。反而弄巧成拙。因此沒有人指導而毫無經驗者。最好讓其 在五六年之間自然生長。則比較來得安全。結實也比較快些。詳細情形。寫不盡寫。但按年如上述的剪理。已經足够了。

蘋果普通在五月上旬 至中旬開花。也有五月中旬至下旬開花的。這是爲了土質的相異罷了。總之。蠶豆長大時便要實行掛袋。蘋果的花。是從先端起開的。所以果實在先端的也熟得快。有的採起蘋果來。在最先端的一個是留着。先採其他果實的。也有因爲結實過多。有傷樹身元氣而在貧弱枝上所結蘋 果完全摘去的。這倒也是個良好的方法。採收的時期。約在七八月中。新樹成熟期遲。而老樹成熟期早。每棵蘋果樹。自起採而至採畢。其中需二十日前後。也有三十左右。總之。這是 沒有一定。最依品種和當地各情種形而不同的。(完)

象棋消遣 (63)

—希望讀者•研究貢獻—

第六十一局 雙鵲投林

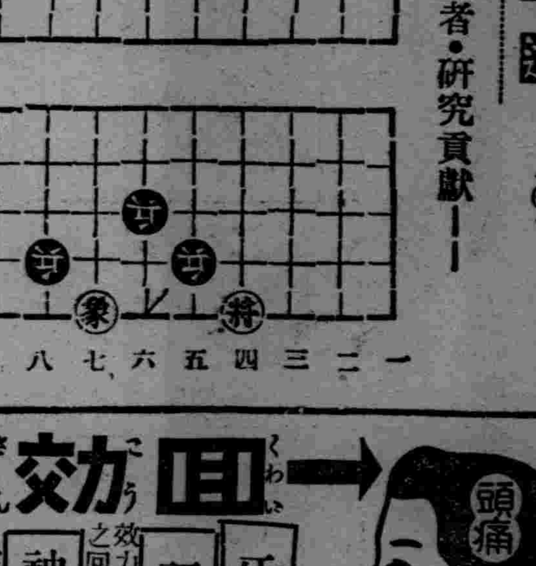

着法黑先披露於左

馬九退七 兵四進一 卒七進一 帥四平五 馬七進九
士五進六 卒三平四 兵四進一 馬九進七 (黑勝)

無線電

七月十九日 (星期一)

廣播放送節目 新京放送局

前六、三〇 國歌建國体操唱片
七、二〇 中等日本語講座
(奉天)
七、四五 對學校建國体操
八、〇〇 西樂 —唱片—
八、一〇 對學校講話 (哈爾濱) 濱江省教育廳 青年學子應有之覺悟 (二) 楊聞庠
一一、五〇 相聲 —唱片—
一一、五九 時報
後〇、〇一 大鼓 —唱片—
一、〇〇 歌舞曲 —唱片—
一、二〇 新聞
一、三五 淸唱(哈爾濱) 上天台 唱 徐劍琴 外二曲 胡琴 孫怡忱
四、三〇 新聞
六、〇〇 兒童時間 (哈爾濱) 唱歌一、老人快車二 戀花外四曲 哈爾濱市立西市場小學校兒童 指揮張恒春
六、三〇 防空知識時間 (奉天)
六、五〇 初等日本語講座 高宮盛逸
七、一五 政府公報
七、四〇 講演 防空協會幹事 關於都市防空重要性 曲乘善
八、一〇 舊劇 (哈爾濱) 打漁殺家 曲狂夫 朱榮久 外十三名
九、二九 新聞
一〇、〇〇 防空新聞
一〇、〇五 雅樂 新京和光音樂園
一〇、三〇

九星日鑑

舊六月十二日 七月十九日

月	丁	大	建	張
曜	未	安		宿

▲一白之人、非才自然誤事、苟從賢者意見、則安全矣、乙辰庚吉、▲二黑之人、如身立斷崖手足顫戰、肌膚生粟焉、丙壬癸吉▲三碧之人、爲上峯遺棄、事物亦不能如願進行之日甲乙申吉▲四綠之人、起過大奢望、恆產亦將隨之蕩失、甲乙申吉▲五黃之人、勿生他念、勤勉於生產、基礎愈形堅固、乙丁壬吉▲六白之人、勇氣衰頽計畫亦遭挫折、更宜奮起、丁申癸吉▲七赤之人、精神佳良按從前方針進行、大吉甲癸丑吉▲八白之人、苟能穩健、次第可近希望之日也、壬癸丑吉▲九紫之人、氣運盛大、好事發達成就之日、未辛丑吉、

水滸人物混號釋 (三)

(思廬)

▲豹子頭。錦豹子。金錢豹子

宋人謂豹曰豹子。凶暴人以之爲號。猶稱之大蟲也。宋史元絳傳。民有王豹子者。豪佔民田。略男女爲僕妾。有欲告者則殺以滅口。絳捕置於法。又淸異錄卷上。柴胡曰蘆頭豹子。

▲鐵鞭

五代史。安重榮爲大鐵鞭以獻。誑其民曰。鞭有神。指人輒死。號鐵鞭郎君。宋史。王光祖傳。父珪爲涇原勇將。號王鐵鞭。是呼延灼之前。先有以鐵鞭爲號者矣。宋史呼延贊傳。贊嘗獻陣圖兵要。及樹營砦之策。求領邊任。召見令之作武藝。贊具裝執鞭馳騎揮鐵鞭棗槊。旋繞庭中數四。是呼氏執鐵鞭。宋初亦實有其事矣。綽之號鐵鞭。即由此附會無疑矣。水滸鐵作變。綽作灼。

▲花和尚。九文龍。花項虎

西陽雜俎。上都肆市惡少。率髡而膚劄。備衆物形狀有王力奴。以錢五千召劄工。可胸腹爲山亭院池榭草木鳥獸。無不悉具。又云。荊州貞元中。市中有鷙劄者。有印上簇針。爲衆物狀。如蝎蟾鳥獸。隨人所欲。以印之。刷以石墨。又云。楊虞卿爲京兆尹時市里有三王子。力能揭巨石。遍身圖劄。體無完膚。前後合抵死數四。皆匿軍以免。楊令捕獲杖殺之。(未完)

關於「飲水詞箋」(三)

(鄧懿)

飲水詞箋 是李勗編注。爲正中書局國學叢刊之一。全書共五百十一頁。前有葉恭綽黃孝紓題字。納蘭二十三小影與手書詞稿銅圖各一。自序之前又有龍沐勛序。夏承燾題辭。目次共九類。一。飲水詩詞隼序。二。墓志銘。三。神道碑。四。小傳年譜。六。詞評。七。叢錄。1。詞話2。逸事。3。酬贈。4。其他。5。遺物志略。八。遺著考略附弟揆叙遺著考略。九。詞箋共有詞三百四十四闋。此書可以說是愛好納蘭詞的讀者一位好伴侶。講求固然容易。欣賞也很便利。現乘暑假服暑且寫下一些小小的意見來。

全書既以飲水詞箋爲名。自以第九部爲主。因之我現在也先就詞箋一項談談。據注者自序。這是三年工作的成績不敢自慊。經歷艱危。所以該 是很完美的。但其間也不盡如人意者。第一就是體例方面常常有不劃一之病。總注中有不少『見前』。可是也有複見同註的。例如一百三十頁註三和一百三十九頁註二便是一例。而且『見前』的說明法也不很一律。如一百零四頁註八『見天仙子月落閨』標明調名。題名是最完全的。一百六十二頁註六『見前遐方怨閨』。遐方怨只有一闋。所以也不患混淆。但像第二百七十頁註二『見前『人遠羅浮』句箋』。如果讀者記憶力差。或對飲水詞不熟。便不很容易立刻想到『人遠羅浮』是同調『林下閨房』一首(頁二百六十四)中的一句。再像一百四十二頁註四『見前』。僅僅用兩個字。對讀者是更不方便了。所以我認爲『見前』時。必註明調名題名和箋註的次序。如果某調只有一闋當 然可以省略題名。如果沒有題名必須註上首句數字。像浣溪紗一調有三十九首之多。檢查起來對時間太不經濟了。同時既有『見前』的辦法。便該儘量利用。如一百七十四頁註一。與二百零一頁註二全箋『回文』。一引璇璣圖詩序 。一引晉書列女傳。全是蘇蕙事。根本沒有並存的必要。(未完)

光陸 CAPITOL THEATRE
七月 十八日 十九日 二十日 廿一日
吉地
這是一部富有滑稽意味的諷刺影片
▲有美麗的鏡頭及畫面可看！
▲有悅耳的歌唱及音樂可聽！
主演 陳玉梅 田方 葉秋心
全部有聲對白最新拷貝
同時加演 派拉蒙有聲新聞片

天光電影院 TIEN KWANG CINEMA
十八日•十九日•二十日•三日間開映
大西關大街電話(二)三二七八
聯華影業公司超特傑作 全部音樂歌唱有聲
蔡楚生繼〝漁光曲〞後又一新作品
迷途的羔羊
葛佐治 陳娟娟 鄭君里 主演
全劇一万二千個畫面 每個畫面都有深刻描寫！
全時加映 韓蘭根 劉繼群 主演 失眠之夜
循環開映 午後一時開映十時止 星期日午前十時半開 午後十時止
價目 樓上三角 樓下二角
軍警學生半價

東安電影院 電話2.3542
坦克車衝鋒鬼哭神嚎！機關槍掃射血染人海！
爆擊隊空擊遮天迷朦！魚雷艇轟炸地動山搖！
世界無戰事
票價一角
同時加演 二集 美人魂

調味精粉 味之素

回効散

牙痛 頭痛 神經痛
效力迅速頗著盛名之回效散
患者服之亦奏效如神遍來各處藥房咸暢銷異常
理論不如實驗 請一度試服之
本舖 東京 大阪 森田製藥所
全國藥房皆有代售

每星期日
夏季請駕臨淸凉的斯塔!!
諸君熟諳之
拾錢跳舞會
七時起……十時止
全舞星 兩音樂隊 總動員
斯塔跳舞場

YEC TELEVIAN
1937年型
C—70號

使用球 78•78•78•75 6A7•42•80
七球式 電氣蓄音機
定價 ¥280•00
遞律比岸 春猶淺！
家庭融和氣象 聽遞律比岸之聲
山中電機株式會社

諸君如欲購買新式流行華美物品請駕臨

七福屋百貨店

滿洲國經濟部發行福民獎券中彩號票

第四十回福民獎券中彩號碼

茲將中彩號碼列下自康德四年七月二十二日起在各地代賣所(限得彩金未滿壹百圓者)及滿洲中央銀行各地總分支行(限得彩金在壹百圓以上者)照與彩票兌付得彩金(甲乙丙丁戊己六組號數相同)

康德四年七月十六日 滿洲國經濟部

頭彩 壹萬圓(1)	三彩 壹千圓(1)	二彩 參千圓(1)
3,727	34,716	19,218
附彩 得頭彩號數之前後號數 參百圓(2)	附彩 得三彩號數之前後號數 伍拾圓(2)	附彩 得二彩號數之前後號數 壹百圓(2)
3,726	34,715	19,217
3,728	34,717	19,219

四彩 壹百圓(23)

377, 1,383, 2,088, 4,152, 10,860, 10,917, 12,365, 12,884, 15,784, 15,913, 19,310, 25,751, 29,020, 30,911, 31,301, 32,937, 35,397, 36,394, 41,579, 41,906, 43,357, 45,142, 45,796

五彩 五拾圓(48)

727, 1,327, 2,142, 2,792, 3,638, 5,772, 6,115, 8,736, 10,702, 11,043, 13,937, 15,425, 18,475, 19,365, 19,995, 23,780, 24,190, 24,531, 24,802, 25,799, 27,345, 28,385, 29,528, 29,937, 29,995, 30,737, 31,369, 32,384, 34,428, 34,617, 35,654, 38,887, 38,935, 40,997, 41,088, 41,236, 41,269, 42,632, 44,252, 44,776, 44,867, 45,226, 46,463, 46,792, 47,443, 48,873, 49,311, 49,553

六彩 拾圓(240)

		7,398	13,218	19,549	25,922	30,480	38,851	45,000	48,094
		7,646	13,527	19,840	26,098	30,679	38,874	45,368	48,278
		7,720	13,794	19,978	26,145	30,705	38,933	45,763	48,770
		7,868	13,829	20,539	26,193	30,972	39,028	45,986	48,819
		8,150	13,985	20,695	26,315	31,131	39,544	46,360	49,017
		8,345	14,025	20,717	26,605	31,407	40,484	46,471	49,038
		8,494	14,456	21,058	26,862	31,921	40,925	47,251	49,049
		9,066	14,927	21,102	26,900	31,979	41,065	47,472	49,547
		9,609	14,964	21,512	27,008	32,173	41,342	47,625	49,779
		9,903	15,057	21,526	27,245	32,502	41,741		
		10,065	15,207	21,632	27,324	32,611	41,840		
		10,468	15,463	21,636	27,360	33,368	41,918		
		10,570	15,612	22,320	27,409	34,559	42,025		
		10,598	15,713	22,667	27,484	35,634	42,053		
		10,774	15,973	22,940	27,489	35,721	42,090		
		10,879	16,077	23,001	27,525	35,951	42,337		
		10,999	16,401	23,615	27,578	36,169	42,516		
67	2,949	11,184	16,432	23,666	27,718	36,393	42,524		
240	3,114	11,234	16,610	23,689	27,761	36,419	42,686		
561	3,213	11,267	16,636	23,705	28,184	36,653	42,854		
740	3,816	11,397	16,823	24,053	28,570	37,071	43,016		
744	3,819	11,572	17,184	24,064	29,018	37,090	43,026		
885	4,028	11,669	17,483	24,153	29,021	37,313	43,038		
953	4,579	12,054	17,646	24,668	29,117	37,461	43,057		
1,103	4,634	12,086	17,972	24,681	29,448	37,732	43,132		
1,545	4,833	12,168	18,210	24,752	29,449	38,100	43,289		
1,649	5,351	12,203	18,247	25,001	29,727	38,193	43,385		
1,697	6,131	12,246	18,408	25,015	29,770	38,322	43,509		
1,766	6,254	12,373	18,694	25,415	29,898	38,340	44,174		
1,787	6,261	12,454	18,962	25,573	29,923	38,477	44,294		
1,991	6,898	12,793	19,241	25,608	30,275	38,536	44,650		
2,328	7,192	12,946	19,363	25,752	30,398	38,549	44,804		

七彩 五圓(600)

		3,539	6,132	8,167	10,575	13,674	16,257	19,634	21,941
		3,672	6,180	8,273	10,744	13,682	16,317	19,695	22,154
		3,744	6,251	8,302	11,075	13,747	16,536	19,807	22,168
		3,849	6,273	8,415	11,104	13,927	16,867	19,926	22,325
		3,940	6,287	8,506	11,121	13,946	16,955	19,958	22,352
		4,146	6,482	8,525	11,289	14,007	17,060	20,002	22,633
		4,200	6,532	8,616	11,322	14,049	17,221	20,056	22,773
		4,204	6,577	8,617	11,460	14,051	17,298	20,063	22,812
		4,218	6,609	8,660	11,664	14,135	17,315	20,121	22,834
		4,220	6,615	8,680	11,821	14,391	17,336	20,309	22,949
		4,318	6,806	8,811	11,971	14,464	17,412	20,414	23,030
		4,360	6,828	8,891	12,121	14,486	17,532	20,632	23,039
13	1,772	4,526	6,855	8,986	12,129	14,587	17,580	20,802	23,242
21	1,820	4,536	6,895	9,069	12,290	14,629	17,839	20,825	23,257
237	1,945	4,591	6,982	9,161	12,311	14,651	18,004	20,890	23,277
272	2,029	4,598	7,083	9,196	12,528	14,658	18,088	20,910	23,532
381	2,255	4,649	7,092	9,197	12,573	14,672	18,241	21,237	23,658
418	2,283	4,651	7,116	9,281	12,615	14,758	18,289	21,355	23,674
566	2,327	4,674	7,123	9,390	12,667	14,776	18,493	21,382	23,900
572	2,550	4,692	7,125	9,474	12,733	14,841	18,497	21,435	23,906
798	2,580	4,695	7,294	9,553	12,780	14,907	18,554	21,450	23,921
946	2,646	4,823	7,332	9,559	12,862	15,069	18,625	21,480	23,946
991	2,654	4,855	7,473	9,636	12,933	15,191	18,667	21,541	24,026
1,068	2,713	4,923	7,487	9,691	13,027	15,319	18,737	21,576	24,089
1,415	3,026	5,085	7,746	9,707	13,069	15,445	18,767	21,643	24,124
1,420	3,171	5,176	7,792	10,016	13,104	15,599	18,873	21,672	24,507
1,511	3,316	5,462	7,851	10,041	13,224	15,828	19,074	21,680	24,578
1,541	3,319	5,603	8,015	10,081	13,321	15,908	19,155	21,742	24,585
1,570	3,339	5,741	8,100	10,120	13,427	15,988	19,329	21,776	24,657
1,631	3,430	5,774	8,117	10,151	13,569	16,121	19,413	21,798	24,665
1,708	3,456	5,829	8,118	10,403	13,573	16,221	19,417	21,847	24,670
1,721	3,495	5,990	8,154	10,537	13,624	16,248	19,546	21,897	24,741

24,780	27,407	29,624	32,253	34,630	37,002	40,178	43,223	46,018	48,651
24,853	27,496	29,647	32,368	34,665	37,162	40,219	43,271	46,081	48,701
25,046	27,554	29,752	32,489	34,778	37,457	40,236	43,318	46,342	48,778
25,139	27,594	29,912	32,530	35,044	37,637	40,277	43,616	46,391	48,829
25,151	27,622	29,963	32,673	35,052	37,904	40,333	43,667	46,396	48,875
25,250	27,769	29,976	32,775	35,165	38,007	40,579	43,837	46,452	48,900
25,456	27,787	30,016	32,849	35,181	38,183	40,595	43,867	46,486	49,129
25,729	27,848	30,036	32,869	35,281	38,434	40,770	43,965	46,503	49,138
25,785	27,881	30,078	32,870	35,284	38,462	40,810	43,978	46,612	49,395
25,801	27,892	30,106	32,876	35,480	38,707	40,813	44,084	46,674	49,595
25,851	27,968	30,109	32,941	35,667	38,714	40,818	44,217	46,695	49,705
25,898	27,987	30,121	32,971	35,685	38,749	40,833	44,227	46,697	49,736
25,917	28,095	30,211	33,051	35,890	38,775	41,005	44,230	46,794	49,832
25,989	28,153	30,278	33,052	35,916	38,814	41,186	44,329	47,090	49,846
26,009	28,196	30,355	33,083	35,934	38,860	41,201	44,337	47,101	49,860
26,058	28,230	30,467	33,172	35,958	38,877	41,438	44,400	47,103	49,894
26,077	28,360	30,471	33,260	35,960	38,921	41,524	44,450	47,149	
26,173	28,484	30,648	33,322	35,976	39,002	41,641	44,574	47,201	
26,198	28,537	30,658	33,446	36,027	39,136	41,874	44,707	47,397	
26,279	28,653	30,728	33,601	36,063	39,157	41,866	44,754	47,601	
26,292	28,775	30,823	33,708	36,165	39,318	42,020	44,822	47,613	
26,416	29,006	30,866	33,827	36,180	39,323	42,081	44,911	47,728	
26,464	29,040	30,978	33,853	36,236	39,393	42,150	44,983	47,818	
26,481	29,098	31,151	33,864	36,390	39,500	42,282	45,011	47,831	
26,517	29,154	31,187	33,919	36,550	39,578	42,487	45,090	47,834	
26,552	29,169	31,560	34,134	36,569	39,614	42,518	45,126	47,868	
26,707	29,295	31,668	34,142	36,667	39,834	42,622	45,153	47,904	
26,770	29,333	31,936	34,279	36,753	39,894	42,652	45,187	47,915	
27,079	29,418	31,997	34,380	36,758	39,972	42,691	45,265	47,986	
27,136	29,468	32,037	34,396	36,788	40,072	42,790	45,478	48,502	
27,216	29,489	32,141	34,483	36,820	40,141	43,000	45,714	48,507	
27,340	29,514	32,186	34,565	36,919	40,147	43,215	45,720	48,523	

末彩 壹圓(4,999) 與頭彩末字相同者 7字

一角・五分

一粒三百米

【固力果】含有營養素八種之多、所以給你兒女們的糖果、要以牠爲最合適！

奉天鐵西威勝街固力果株式會社

廣告事務請用電話(二)二〇二三番

●函授部招生 甲組 三年以上之程度 乙組 一年以上之程度 日本語學 函件報名隨到隨試(詳章附郵票四分即寄)

△實習部招生 初等中等高等各班八月一日新開學

南滿飜譯學會 奉天商埠地南二經路南頭

雙妹老牌 美髮霜

此霜潔滑不膩。尤為特色。名界試用。當知上選

萬衆歡迎 風行三十餘年

雙妹老牌 花露水

提神醒腦 辟穢除氣

廣生行出品 各埠百貨商店均有發售

亞蘇

強力殺虫藥水

日本・英・法・意 各國特准專賣

強烈殺蟲劑 亞蘇

由最新頴設備而聞名的敝社工廠、依會日、英、法、意各國特准專賣的製法、在嚴密化驗下採用大量製產的方式所製出的殺蟲劑亞蘇！因其殺蟲力強烈無匹、具對人畜無害芳香馥郁、用法簡便、價格低廉等々優點、夙爲一般所讚揚、如今博得世界的信用、而擁斯界的最高權威、誰說一個確是殺蟲劑中的大王。

製造總處 三井物產株式會社 木村製藥所

滿外總經理 三井洋行

諾爾莫散 片

ノルモザン

制酸・止痛

胃酸過多症的對症及根本治療劑

本劑能隔絕胃酸的刺戟、以保護胃壁、中和胃酸、以減少胃中的酸量、收斂胃腺、以抑制胃液的過度分泌、同時因莨菪浸膏的適宜配合、且頗有止痛之效、是以本劑之於胃酸過多症、堪稱是治標而兼治本的良藥。

詳細仿單函索即寄

【主治】胃酸過多 胸內灼熱 胃痛 胃加答兒 胃潰瘍 胃痙攣 酸性嘔吐 噯氣 酒醉 船車眩暈

每次兩片 日服三次 空腹時服

【包裝】六片(携帶用一日分) 一八片(三日分) 四五片(七日分) 九六片(十六日分) 一八〇片(三十日分) 三六〇片(六十日分)

各大藥房均有經售

武田牌

株式會社武田長兵衛商店 總行 日本大阪市東區道修町 支店 奉天市春日町十三番地

87—597(O)

百日咳用 小兒咳嗽用 甜美易服 糖蜜製藥 著名藥房均有經售 試藥 …者請在信內裝入三分郵票五張函索可也！

大阪市北區中崎町 笹岡製藥所

奉天警務廳化驗 瀋陽警察廳註冊

家庭聖備藥 老君丹 本城外埠各縣鎮均有代售

主治 男女內外兩科。流行時疫吐瀉 赤痢。胃病。肺病咳嗽。吐血。 頭眩。婦女。經血病。 小兒。急慢驚風。食積。班疹

大瓶國幣五元 大袋國幣五角 小瓶國幣三元 小袋國幣三角 本局備有詳細說明書函索即寄

老君丹總批發處 奉天商埠一經路[illegible]祥里 電話二・一五四六號

不老強精新藥 強力男性賀爾蒙 安達羅司鎮

通經新藥 阿葛滿新

AGOMENSIN "CIBA"

此藥專治月經閉止 月經困難・月經不順・乳汁分泌障碍 月經性皮膚疾患 面皰等症 其作用極爲合理 連用亦無損傷身體之虞、確能獲滿意之効果也

兩劑俱能整理月經、鼓舞女性性的機能、發揚女性之健康美、誠同類藥中超羣之出品也 (片劑・注射劑)

汽巴新藥日本及滿洲國總代理店發賣元大阪市東區道修町株式會社武田長兵衛商店

月經過多・性的障碍聖藥 西斯多滿新

SISTOMENSIN "CIBA"

此藥爲卵巢黃體製劑(濾胞賀爾蒙及黃體賀爾蒙)其發現於臨牀治療上之効果乃節制月經之過多、迅速解除月經痛、統治子宮發育不全及不感症、激勵卵巢機能、防止老衰等是也

文獻由大阪市東區瓦町三和ビル内瑞西バーゼル化學工業會社日滿學術部郵呈可也

(各大藥房均有出售)

11—27